

ก่อนเดินทางเข้าประเทศ
เนื้อหาเกี่ยวกับการให้ความรู้
สำหรับการเดินทางกลับประ
เทศโดยสมัครใจ



ก่อนเดินทางเข้าประเทศ เนื้อหาเกี่ยวกับการให้ความรู้ สำหรับการเดินทางกลับประเทศโดยสมัครใจ

- เกาหลี  Korea
- อังกฤษ  English
- บังกลาเทศ  Bangladesh
- กัมพูชา  Cambodia
- จีน  China
- ติมอร์ตะวันออก  East Timor
- อินโดนีเซีย  Indonesia
- คีร์กีซสถาน  Kyrgyzstan
- ลาว  Laos
- มองโกเลีย  Mongolia
- เมียนมา  Myanmar
- เนปาล  Nepal
- ปากีสถาน  Pakistan
- ฟิลิปปินส์  Philippines
- ศรีลังกา  Sri Lanka
- ไทย  Thailand
- อุซเบกิสถาน  Uzbekistan
- เวียดนาม  Vietnam
- ทาจิกิสถาน  Tajikistan





**ก่อนเดินทางเข้าประเทศ
เนื้อหาเกี่ยวกับการให้ความรู้
สำหรับการเดินทางกลับประ
เทศโดยสมัครใจ**



01 ภาพรวมของระบบอนุญาตการทำงาน

> ระบบอนุญาตการทำงาน

ระบบที่อนุญาตให้ธุรกิจขนาดกลางและขนาดย่อม (SMEs) ในเกาหลีที่ไม่สามารถหาคนงานชาวเกาหลีได้ สามารถจ้างคนงานชาวต่างชาติที่ไม่ใช่ผู้เชี่ยวชาญได้อย่างถูกต้องตามกฎหมาย โดยการขออนุญาตจากรัฐบาล

> ประเทศที่ส่งแรงงาน (17 ประเทศ)

ฟิลิปปินส์, มองโกเลีย, ศรีลังกา, เวียดนาม, ไทย, อินโดนีเซีย, อุซเบกิสถาน, ปากีสถาน, กัมพูชา, จีน, บังกลาเทศ, คีร์กีซสถาน, เนปาล, เมียนมา, ตีมอร์ตะวันออก, ลาว และทาจิกิสถาน



> อุตสาหกรรมที่ได้รับอนุญาตให้จ้างคนงานต่างชาติ



> ประวัติของระบบอนุญาตการทำงาน

- 1993 11 การแนะนำระบบฝึกงานอุตสาหกรรมให้แก่ชาวต่างชาติ / แรงงานฝึกหัด 10,000 คน สำหรับ SMEs ใน 10 สาขาการผลิต
- 2003 03. 29. ยกเลิกระบบฝึกงานอุตสาหกรรม และประกาศส่งเสริมระบบอนุญาตการทำงานสำหรับชาวต่างชาติ
08. 16. บังคับใช้และประกาศใช้กฎหมายว่าด้วยการจ้างงาน เป็นต้น ของแรงงานต่างชาติ
- 2004 08. 17. ดำเนินการระบบอนุญาตการทำงาน / การเดินทางเข้ามาของแรงงานชาวฟิลิปปินส์ 92 คนผ่านระบบนี้
- 2007 01. 01. ยกเลิกระบบฝึกงานอุตสาหกรรม และรวมเข้ากับระบบอนุญาตการทำงาน

> หลักการพื้นฐาน

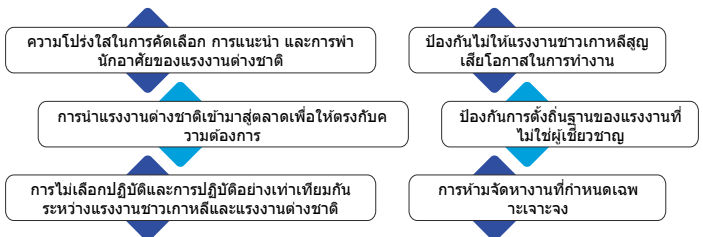

02 การสนับสนุนการพำนัก การฝึกอบรม และการกลับประเทศของแรงงานต่างชาติ

(1) การสนับสนุนเพื่อการพักอาศัยในเกาหลีและการฝึกอบรม

> การสนับสนุนการปรับตัวในช่วงเริ่มต้นของการทำงาน

ดำเนินการติดตามและให้คำแนะนำเพื่อป้องกันปัญหาการปรับตัวที่ยากลำบากและความขัดแย้งระหว่างนายจ้างและลูกจ้าง และช่วยให้แรงงานปรับตัวเข้ากับสถานที่ทำงานได้อย่างดี



> การสนับสนุนการแก้ไขปัญหาหรืออุปสรรคในที่ทำงาน

การแก้ไขปัญหาหรืออุปสรรคที่นายจ้างและแรงงานต่างชาติเผชิญ ซึ่งเกิดจากอุปสรรคทางภาษาและความแตกต่างทางวัฒนธรรม พร้อมทั้งให้บริการล่ามแปลภาษา



> การฝึกอบรมเพื่อพัฒนาทักษะการทำงาน

จัดฝึกอบรมวิชาชีพในสาขาที่นายจ้างมีความต้องการสูง เพื่อพัฒนาทักษะการทำงานพื้นฐานให้แก่แรงงานต่างชาติ (การปฏิบัติการเครื่องจักรหนัก, การซ่อมบำรุงรถยนต์, การเชื่อม, ไฟฟ้าและอิเล็กทรอนิกส์, การตัดโลหะ ฯลฯ)



> การศึกษาและฝึกอบรมเพื่อสนับสนุนการตั้งถิ่นฐานของแรงงานที่กลับประเทศ

จัดฝึกอบรมวิชาชีพที่เป็นที่ต้องการสูงในกลุ่มของชาวต่างชาติ เพื่อการตั้งถิ่นฐานหลังกลับประเทศ (หลักสูตรภาษาเกาหลี, หลักสูตรการจ้างงานและการเป็นผู้ประกอบการ (การปฏิบัติการเครื่องจักรหนัก, การซ่อมบำรุงรถยนต์, การเชื่อม, ไฟฟ้าและอิเล็กทรอนิกส์, อาหารเกาหลี, การทำเบเกอรี่ ฯลฯ)



02 การสนับสนุนการพำนัก การฝึกอบรม และการกลับประเทศของแรงงานต่างชาติ

(2) การสนับสนุนสำหรับเดินทางกลับประเทศ

> รายละเอียดหลัก

ส่งเสริมการเดินทางกลับประเทศโดยสมัครใจก่อนหมดอายุใบอนุญาตทำงาน โดยให้ความช่วยเหลือเพื่อตั้งถิ่นฐานอย่างประสบความสำเร็จในประเทศบ้านเกิด ผ่านโปรแกรมก่อนและหลังการเดินทางกลับประเทศ

ก่อนการเดินทางกลับ

- ▶ การให้ความรู้และฝึกอบรมเพื่อสนับสนุนการตั้งถิ่นฐาน
- ▶ การจัดประชุมให้ข้อมูลสรุปเกี่ยวกับการเดินทางกลับโดยสมัครใจ
- ▶ บริการสนับสนุนการเดินทางกลับประเทศแบบเป็นขั้นตอน
 - ส่งข้อความแจ้งเตือนการเดินทางกลับประเทศ (ทางDM, SMS)
 - ให้คำปรึกษาเกี่ยวกับการเดินทางกลับประเทศผ่านการเยี่ยมชมสถานที่ทำงาน (การโทร)



หลังจากการเดินทางกลับ

- ▶ เครือข่ายของแรงงานผู้เดินทางกลับประเทศ
- ▶ จัดการประชุมให้ข้อมูลสำหรับบริษัทต่างๆ ในประเทศบ้านเกิด
- ▶ การจัดงานนัดพบแรงงาน

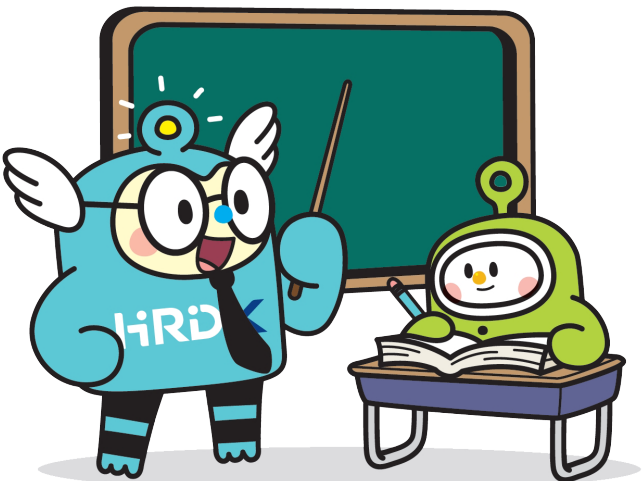

03 ระบบประกันภัยสำหรับแรงงานต่างชาติ

(1) การประกันภัยสำหรับแรงงานต่างชาติ

หมวดหมู่	ประกันการทำงานครบสัญญาจ้าง	ประกันค่าใช้จ่ายเดินทางกลับ	ประกันการค่าประกันค่าจ้าง	ประกันอุบัติเหตุ
วัตถุประสงค์	ลดภาระการจ่ายเงินชดเชยแบบเหมาจ่ายเมื่อสิ้นสุดสัญญาจ้าง	ครอบคลุมค่าใช้จ่ายการเดินทางกลับประเทศของแรงงานต่างชาติ	ประกันค่าจ้างที่ค้างจ่าย	ประกันการได้รับบาดเจ็บ, การเจ็บป่วย, อุบัติเหตุ ฯลฯ ที่ไม่เกี่ยวข้องกับการทำงาน
ผู้สมัครรับการประกัน	นายจ้าง	แรงงานต่างชาติ	แรงงานต่างชาติ	แรงงานต่างชาติ
ระยะเวลาการสมัคร	ภายใน 15 วัน นับจากวันที่สัญญาจ้างมีผลบังคับใช้	ภายใน 90 วัน นับจากวันที่สัญญาจ้างมีผลบังคับใช้	ภายใน 15 วัน นับจากวันที่สัญญาจ้างมีผลบังคับใช้	ภายใน 15 วัน นับจากวันที่สัญญาจ้างมีผลบังคับใช้
เงื่อนไขการชำระเงิน	แรงงานต่างชาติที่ทำงานเกิน 1 ปี และเดินทางกลับประเทศ	แรงงานต่างชาติเดินทางกลับประเทศ	ในกรณีที่มิมีค่าจ้างค้างจ่าย	เสียชีวิตหรือทุพพลภาพจากสาเหตุที่ไม่เกี่ยวข้องกับอุบัติเหตุในการทำงาน

(2) การค้นหากรมธรรม์ประกันภัยที่ไม่ถูกเคลม

> รายละเอียดหลัก

แรงงานต่างชาติและนายจ้างแรงงานเหล่านั้นมีหน้าที่ที่จะต้องลงทำเบียนทำกรมธรรม์ประกัน (ประกันการทำงานครบสัญญาจ้าง ประกันค่าใช้จ่ายเดินทางกลับ ประกันการค่าประกันค่าจ้าง ประกันอุบัติเหตุ) เพื่อปกป้องสิทธิและผลประโยชน์ของแรงงานต่างชาติ

ผลประโยชน์ที่ไม่ได้ถูกเรียกครองจะเกิดขึ้นเมื่อแรงงานต่างชาติเดินทางกลับประเทศโดยไม่มียื่นขอเคลมประกัน และไม่สามารถระบุสถานที่อยู่ หรือเมื่อพวกเขายังอยู่ในเกาหลีโดยผิดกฎหมายและไม่ยื่นขอเคลมประกัน

กรมธรรม์ประกันภัยที่ไม่มีมีการเคลื่อนไหวและหมดอายุตามข้อจำกัดแล้ว จะถูกโอนจากบริษัทประกันภัย และผู้เอาประกันภัยจะสามารถติดตามหาได้ผ่านศูนย์ EPS ในต่างประเทศและองค์กรพันธมิตรในเกาหลี

บอกลาชั้นตอนปฏิบัติที่ซับซ้อน! สมัครขอรับเงินคืนอัตโนมัติเลย!

- ▶ เมื่อเกิดเหตุให้ต้องจ่ายเงินประกัน จำนวนเงินนั้นจะถูกโอนเข้าบัญชีที่ลงทะเบียนโดยอัตโนมัติ แม้คุณจะไม่ยื่นขอเคลมก็ตาม
- ▶ คุณสามารถให้ความยินยอมเพื่อรับเงินคืนอัตโนมัติได้เมื่อสมัครทำประกัน หรือสมัครผ่านบริษัทประกันของคุณก่อนเดินทางกลับ 6 เดือน

04 การให้ความรู้ด้านการเงิน

(1) ใช้จ่ายและเก็บออมเงินอย่างมีประสิทธิภาพ

สร้างแผนการใช้จ่ายอย่างฉลาด แทนที่จะประหยัดทุกบาททุกสตางค์เพียงอย่างเดียว

- ✔ ใช้บัตรเดบิตแทนที่จะใช้บัตรเครดิต
- ✔ ทำรายการจับจ่ายซื้อสินค้า และหลีกเลี่ยงการซื้อสิ่งที่ไม่ได้อยู่ในรายการ
- ✔ เลือกแผนบริการโทรศัพท์มือถือที่ช่วยให้คุณประหยัดค่าใช้จ่าย
- ✔ ชำระบิลค่าใช้จ่ายให้ตรงเวลาเพื่อหลีกเลี่ยงค่าธรรมเนียมจากการจ่ายล่าช้า (สมัครบริการโอนเงินอัตโนมัติ)
- ✔ กำหนดงบประมาณรายเดือนสำหรับค่าใช้จ่ายแต่ละประเภท (จัดบันทึกการใช้จ่าย)

เก็บออมเงินให้ได้มากที่สุด

▶ คำนวณจำนวนเงินที่คุณสามารถออมได้ต่อเดือน

▶ แบ่งเงินออมของคุณแยกออกมาเป็นระยะเวลาและเป้าหมาย (พิจารณาว่าคุณจะต้องใช้เงินเมื่อไรและเพื่ออะไร)

▶ เลือกรูปแบบการออมเป็นงวดๆ ที่เหมาะสมสำหรับคุณ (เงินฝากประจำ กองทุน ฯลฯ)

รายได้เฉลี่ยต่อเดือน

ค่าใช้จ่ายเฉลี่ยต่อเดือน

= เงินออมต่อเดือน

ตรวจสอบบัญชีธนาคารและใบเสร็จชำระเงิน

พิจารณานิสัยการใช้จ่ายและแผนการชำระเงินของคุณ

คำนวณจำนวนเงินสูงสุดที่คุณสามารถออมได้ต่อเดือน



(2) ปกป้องตนเองจากการหลอกลวงทางการเงิน

- ✔ ระงับการชวนให้กู้เงินผ่านโทรศัพท์หรือข้อความสั้น
- ✔ หากมีการขอเงินที่เกี่ยวข้องกับการกู้เงิน แสดงว่าอาจเป็นการหลอกลวง
- ✔ ในเกาหลี การให้ผู้อื่นยืมชื่อของคุณเพื่อดำเนินธุรกรรมทางการเงินจะมีบทลงโทษตามกฎหมาย
- ✔ อย่าตอบรับคำขอข้อมูลส่วนบุคคลหรือข้อมูลทางการเงิน รวมทั้งหมายเลขบัตรประจำตัวคนต่างด้าวของคุณ
- ✔ อย่าคลิกลิงก์หรือดาวน์โหลดอีเมล ข้อความ หรือไฟล์จากผู้ส่งที่ไม่รู้จัก



หากคุณตกเป็นเหยื่อการฉ้อโกงทางการเงิน ขอให้ธนาคารระงับการชำระเงินดังกล่าวจากบัญชีของคุณทันที!

หากสงสัยว่าตกเป็นเหยื่อของการฉ้อโกงทางการเงิน ติดต่อศูนย์บริการลูกค้าของธนาคารหรือสถาบันการเงินของคุณ หรือตำรวจ (112) เพื่อระงับการชำระเงินจากบัญชีของคุณ หากคุณสูญเสียเงินไปแล้ว ให้ไปที่สถาบันการเงินหรือธนาคารและขอเงินคืน

05 แผนสำหรับการตั้งถิ่นฐานครั้งใหม่

(1) การเตรียมพร้อมสำหรับชีวิตใหม่ในประเทศบ้านเกิดของคุณ

➤ จินตนาการถึงตัวคุณเมื่อกลับไปยังประเทศบ้านเกิดของคุณ คุณต้องทำอะไรเพื่อเตรียมตัวเริ่มต้นชีวิตใหม่อย่างมั่นคงและมีความสุข

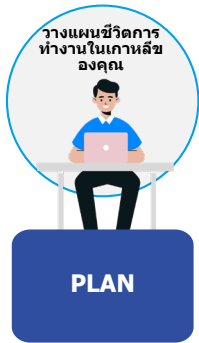

เพื่อใช้ชีวิตที่มีความสุขหลังจากกลับไปยังประเทศบ้านเกิด คุณจำเป็นต้องวางแผนอย่างเป็นรูปธรรม ทั้งในชีวิตการทำงานที่เกาหลีและอนาคตหลังกลับประเทศ

➤ เพื่อให้สามารถใช้ชีวิตอย่างมีความสุขในประเทศบ้านเกิดของคุณ

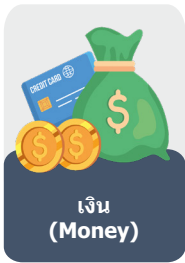

05 แผนสำหรับการตั้งถิ่นฐานครั้งใหม่

(2) สร้างแผนสำหรับการตั้งถิ่นฐานครั้งใหม่

2. แผนสำหรับการตั้งถิ่นฐานครั้งใหม่ (หลังการเดินทางกลับประเทศ)

① หมวดหมู่	การทำงาน <input type="checkbox"/>	การเริ่มต้นธุรกิจ <input type="checkbox"/>	
② สาขาคุณวุฒิที่ต้องการ (คลาสหลัก)	ก่อสร้าง <input type="checkbox"/> ไฟฟ้าและอิเล็กทรอนิกส์ <input type="checkbox"/> แปรรูปอาหาร <input type="checkbox"/>	เครื่องจักร <input type="checkbox"/> สารสนเทศและการสื่อสาร <input type="checkbox"/> เกษตรกรรม ป่าไม้ และการประมง <input type="checkbox"/>	วัสดุ <input type="checkbox"/> บริการอาหาร <input type="checkbox"/> เสริมสวยและตัดผม <input type="checkbox"/> อื่นๆ <input type="checkbox"/>
③ ตำแหน่งงานที่ต้องการ (เมื่อสมัครงาน)	การบริหารการผลิต <input type="checkbox"/> พนักงานในสำนักงาน <input type="checkbox"/>	การบริหารงานขาย <input type="checkbox"/> อื่นๆ <input type="checkbox"/>	ล่ามแปลภาษา <input type="checkbox"/>

3. แผนการทำงานและฝึกอบรม (ในเกาหลี)

① ระยะเวลาที่ต้องการทำงาน	3 ปี (ทั่วไป) <input type="checkbox"/> 7 ปี 10 เดือน (กลับเข้ามาใหม่: ซ่อมกเว้นหรือพิเศษ) <input type="checkbox"/> 9 ปี 8 เดือน (กลับเข้ามาใหม่: ซ่อมกเว้นหรือพิเศษ + ต่อสัญญา) <input type="checkbox"/>	4 ปี 10 เดือน (ต่อสัญญา) <input type="checkbox"/>	
② สาขาการศึกษาและฝึกอบรมที่ต้องการ (คลาสหลัก)	ก่อสร้าง <input type="checkbox"/> ไฟฟ้าและอิเล็กทรอนิกส์ <input type="checkbox"/> การขึ้นรถและการขนส่ง <input type="checkbox"/> เกษตรกรรม ป่าไม้ และการประมง <input type="checkbox"/> อื่นๆ <input type="checkbox"/>	เครื่องจักร <input type="checkbox"/> สารสนเทศและการสื่อสาร <input type="checkbox"/> บริการอาหาร <input type="checkbox"/> เสริมสวยและตัดผม <input type="checkbox"/>	วัสดุ <input type="checkbox"/> การควบคุมความปลอดภัย <input type="checkbox"/> แปรรูปอาหาร <input type="checkbox"/> ภาษาเกาหลี <input type="checkbox"/>
②-① สาขาการศึกษาและฝึกอบรมที่ต้องการ (คลาสย่อย)	การก่อสร้าง	การทาสีอาคาร <input type="checkbox"/> การบุกเบิก <input type="checkbox"/> การจัดสวน <input type="checkbox"/>	การควบคุมใช้งานอุปกรณ์หนัก (รถขุด พอลกลีฟต์) <input type="checkbox"/> สถาปัตยกรรมภายใน <input type="checkbox"/> คอนกรีต <input type="checkbox"/> ปูพื้น <input type="checkbox"/>
	เครื่องจักร	การบำรุงรักษาเครื่องจักรก่อสร้าง <input type="checkbox"/> อุปกรณ์เครื่องปรับอากาศและทำความเย็น <input type="checkbox"/> ระบบอัตโนมัติในงานผลิต <input type="checkbox"/> ระบบลิฟต์ <input type="checkbox"/> การกักขังงานด้วยเครื่องควบคุมด้วยคอมพิวเตอร์ <input type="checkbox"/> การกลึงชิ้นงานด้วยเครื่องควบคุมด้วยคอมพิวเตอร์ <input type="checkbox"/>	ระบบแรงดันลม/ไฮดรอลิก <input type="checkbox"/> การบำรุงรักษาเครื่องจักรกลการเกษตร <input type="checkbox"/> การบำรุงรักษาสถานประกอบการ <input type="checkbox"/> การบำรุงรักษารถยนต์ <input type="checkbox"/>
	วัสดุ	การเชื่อมโลหะ <input type="checkbox"/>	
	ไฟฟ้าและอิเล็กทรอนิกส์	ไฟฟ้า <input type="checkbox"/>	อุปกรณ์อิเล็กทรอนิกส์ <input type="checkbox"/>
	สารสนเทศและการสื่อสาร	การใช้งานอุปกรณ์ไอที <input type="checkbox"/>	การประมวลผลข้อมูล <input type="checkbox"/>
	การจัดการด้านความปลอดภัย	ระบบแก๊ส <input type="checkbox"/>	
	การขึ้นรถ/การขนส่ง	การใช้งานเครื่องจักรกลการเกษตร <input type="checkbox"/>	
	บริการอาหาร	อาหารเกาหลี <input type="checkbox"/>	อาหารตะวันตก <input type="checkbox"/>
	แปรรูปอาหาร	เบเกอรี่: ขนมหวานหรือลูกกวาด <input type="checkbox"/>	เบเกอรี่: การอบขนมปังและขนมอบต่างๆ <input type="checkbox"/>
	เกษตรกรรม ป่าไม้ และประมง	การเพาะเห็ด <input type="checkbox"/> เมล็ดพันธุ์ <input type="checkbox"/>	การจัดดอกไม้ <input type="checkbox"/>
	การบริการ	ความงาม <input type="checkbox"/> การทำผม <input type="checkbox"/>	
	ภาษาเกาหลี	TOPIC ระดับ 2 หรือต่ำกว่า <input type="checkbox"/> TOPIC ระดับ 3 <input type="checkbox"/> TOPIC ระดับ 4 ขึ้นไป <input type="checkbox"/>	
	อื่นๆ	อื่นๆ <input type="checkbox"/>	(เขียนเป็นภาษาอังกฤษ)

※ คุณสามารถเลือกตัวเลือกได้สูงสุด 3 ข้อภายใต้คลาสนี้

4. แผนการจัดการทรัพย์สิน (ในเกาหลี)

① เงินออมเป้าหมายรายเดือน	500,000 won <input type="checkbox"/> 1.5 ล้านwon <input type="checkbox"/>	800,000 won <input type="checkbox"/> 1.8 ล้านwon <input type="checkbox"/>	1 ล้านwon <input type="checkbox"/> 2 ล้านwon <input type="checkbox"/>	1.3 ล้านwon <input type="checkbox"/>
※ จำนวนเงินที่คุณต้องการเก็บออมได้ทุกเดือนหลังจากหักรายจ่ายรายเดือนต่างๆ ของคุณ ค่าใช้จ่ายที่จ่ายไปเพื่อเดินทางเข้าเกาหลี เป็นต้น				
①-② เงินออมเป้าหมายรวมทั้งหมด	50 ล้านwon <input type="checkbox"/> 150 ล้านwon <input type="checkbox"/>	80 ล้านwon <input type="checkbox"/> 180 ล้านwon <input type="checkbox"/>	100 ล้านwon <input type="checkbox"/> 200 ล้านwon <input type="checkbox"/>	130 ล้านwon <input type="checkbox"/>
③ วิธีการออมเงิน	โอนเงินกลับประเทศ (เงินออม) <input type="checkbox"/> โอนเงินกลับประเทศ (ลงทุนในที่ดินหรืออาคาร) <input type="checkbox"/> เงินออมในเกาหลี <input type="checkbox"/>			

06 การป้องกันการฟ้อนักในประเทศอย่างผิดกฎหมาย

(1) มาตรการพิเศษสำหรับการเดินทางกลับโดยสมัครใจ

> คุณสามารถทำงานในเกาหลีได้อีกครั้งหลังจากเดินทางกลับโดยสมัครใจ!

ข้อยกเว้นสำหรับการเดินทางกลับ

- ▶ แรงงานต่างชาติที่ทำงานต่อเนื่องในสถานที่ทำงานแห่งเดียวโดยไม่เปลี่ยนสถานที่ทำงานจนหมดอายุใบอนุญาต (4 ปี 10 เดือน) (ในภาคเกษตรและปศุสัตว์, การประมง หรืออุตสาหกรรมบริการ หรือธุรกิจการผลิตที่มีพนักงานน้อยกว่า 100 คน)
- ▶ ได้รับการยกเว้นจากการสอบ TOPIK และการฝึกอบรมอาชีพก่อนและหลังการเดินทางกลับ

ข้อยกเว้นสำหรับการเดินทางกลับ

- ▶ แรงงานต่างชาติที่เดินทางกลับโดยสมัครใจภายในระยะเวลาที่กำหนดในใบอนุญาตทำงาน (4 ปี 10 เดือน) และผ่านการสอบ EPS-TOPIK พิเศษ (ผู้ที่เปลี่ยนสถานที่ทำงานก็มีสิทธิ์)
- ▶ ได้รับการยกเว้นจากการฝึกอบรมก่อนการเดินทางกลับ

(2) บทลงโทษสำหรับการฟ้อนักอย่างผิดกฎหมายในเกาหลี



ห้ามอยู่ในเกาหลีอย่างผิดกฎหมาย

- ▶ จำคุกไม่เกิน 3 ปี หรือปรับไม่เกิน 30 ล้านวอน (ตามมาตรา 94 ของกฎหมายว่าด้วยคนเข้าเมือง)
- ▶ การห้ามไม่ให้เข้าประเทศเกาหลี (ตามมาตรา 11 ของกฎหมายว่าด้วยคนเข้าเมือง)
- ▶ ลดโควตาและจำกัดการดำเนินการสอบ EPS-TOPIK

ดังนั้น ขอให้แน่ใจว่าตัดสินใจอย่างถูกต้องและช่วยเราสร้างระบบการอนุญาตทำงานที่สามารถสร้างประโยชน์ให้แกทุกคนที่เกี่ยวข้อง



ศูนย์ให้คำปรึกษา
เปิดให้บริการตลอด
24 ชั่วโมง



1577-0071



กระทรวงการจ้างงานและแรงงาน

HRDK

สำนักงานพัฒนาทรัพยากร
มนุษย์แห่งชาติ (HRDK)

345, ถนนจγκα-โร, เขตจุง, เมืองอุลซาน, สาธารณรัฐเกาหลี
<https://eps.hrdkorea.or.kr/e9>